



REPORTE UIES 02/03/2020

MONITOREO DE INTELIGENCIA EPIDEMIOLÓGICA (Corte a las 09:00 hrs)

JURISDICCIÓN SANITARIA I:

- SIN MOVIMIENTO:

JURISDICCIÓN SANITARIA II:

- SIN MOVIMIENTO.

JURISDICCIÓN SANITARIA III:

- SIN MOVIMIENTO:



<http://morelos.gob.mx>



Gobierno Estado de Morelos



@GobiernoMorelos



REPORTE UIES 02/03/2020

MONITOREO DE MEDIOS (Corte a las 09:00 hrs)

SOL DE CUERNAVACA.

- **Llama Salud al autocuidado**

Acompañado por Oscar Ortiz Orozco, director de Atención Médica de Servicios de Salud de Morelos (SSM), el secretario de Salud dialogó con el personal médico y de enfermería a quienes instó a promover entre sus pacientes recomendaciones para prevenir enfermedades típicas de la temporada de calor.

Tlaquiltenango se caracteriza por sus altas temperaturas, por lo que es fundamental reforzar las medidas de prevención como el lavado frecuente y correcto de manos, antes de preparar alimentos y comer, así como después de ir al baño; utilizar para consumo únicamente agua purifica, hervida o clorada; mantener una correcta higiene en la preparación de los alimentos; lavar y desinfectar frutas y verduras, cocinar muy bien los alimentos, sobre todo carnes, pescados y mariscos, así como desechar la basura en los lugares adecuados, detalló.

Cantú Cuevas solicitó al personal tener especial cuidado con las niñas y niños menores de cinco años y los adultos mayores; recomendarles que eviten exponerse al sol entre las once de la mañana y las cuatro de la tarde; beber suficiente agua o bebidas con electrolitos, usar sombrillas, gorras o sombreros, así como ropa ligera y de colores claros.

Asimismo, Marco Antonio Cantú insistió en la importancia de impulsar en los usuarios la higiene personal y en sus hogares para prevenir enfermedades, así como la propagación del mosquito transmisor de dengue, chikungunya y zika.





DIARIO DE MORELOS.

- **Buscan en Morelos, mediante pruebas, casos de coronavirus**

Autoridades de Salud en Morelos han confirmado que en la entidad se han tomado muestras como una búsqueda intencionada de casos de COVID-19. Además, se reportó que subió a 55 el número de casos confirmados de influenza.

“La probabilidad de que lleguen casos de coronavirus COVID-19 a Morelos es alta, sin embargo el Gobierno de Morelos, a través de la Secretaría de Salud y SSM, está preparado para atender de manera oportuna en las unidades hospitalarias a las personas que así lo requieran”, resaltó Marco Antonio Cantú Cuevas, titular de Salud en el estado.

Desde su aparición hasta el 29 de febrero se confirman 85 mil 403 casos de COVID-19 en todo el mundo, de los cuales 79 mil 394 están en China. Existen dos mil 924 defunciones. Existe presencia del virus en 53 países fuera de China, incluido México.

De acuerdo a Hugo López Gatell, subsecretario de Prevención y Promoción de la Salud del Gobierno Federal, existen cinco casos confirmados, dos en la Ciudad de México, uno en Sinaloa, otro en Coahuila, y un último en Estado de México.

Además, destacó que se han realizado 125 pruebas como parte de una búsqueda intencionada de casos para detectar la posible circulación del COVID.

Debido a que este, y cualquier virus respiratorio, es altamente contagioso, se deben seguir las mismas medidas preventivas que se emiten para prevenir la influenza.

De acuerdo a la Dirección General de Epidemiología de la Subsecretaría de Salud, en lo que va de la temporada invernal se confirman 55 casos de influenza en Morelos así como el deceso de seis personas relacionadas con este padecimiento.

Debido a que la temporada invernal está por terminar se espera un descenso en el número de casos, no obstante se exhorta a la población a mantener las recomendaciones como la aplicación de la vacuna contra la influenza, la cual todavía está disponible en los hospitales, lavarse las manos frecuentemente con agua y jabón, no automedicarse y acudir de inmediato al médico.





- **Instruye Marco Cantú vigilancia epidemiológica ante COVID-19 en México**

Cuernavaca, Morelos.- Marco Antonio Cantú Cuevas, secretario de Salud, encabezó una reunión de trabajo con personal directivo y operativo de Servicios de Salud de Morelos (SSM) en el marco de la confirmación de los primeros casos de coronavirus COVID -19 en el país.

Acompañado por Héctor Barón Olivares, director general de SSM, Cantú Cuevas revisó los protocolos establecidos y las acciones emprendidas en la red hospitalaria, así como en el primer nivel de atención, incluida la capacitación al personal de salud; al tiempo que instruyó mantener una vigilancia epidemiológica permanente.

Asimismo, verificó las acciones que ha establecido la Comisión para la Protección contra Riesgos Sanitarios del Estado de Morelos (Coprism) y solicitó tener abasto de los insumos necesarios para otorgar una atención oportuna en caso de que se requiera.

El titular de la Secretaría de Salud reiteró que en Morelos no hay presencia de casos sospechosos ni confirmados.

Supervisan protocolos ante confirmación de coronavirus

ZONA CENTRO.

- **En Morelos se han registrado 55 casos de influenza, piden seguir recomendaciones**

El director general de Servicios de Salud de Morelos (SSM), Héctor Barón Olivares, reiteró el llamado a la población morelense para mantener y fomentar las medidas de prevención, incluida la inmunización, para prevenir la influenza. Enfatizó en no bajar la guardia respecto con los hábitos de higiene de manera personal, puesto que aún no culmina la temporada invernal. "Además de aplicarse la vacuna que es segura, eficaz y gratuita, es necesario lavarse las manos con agua y jabón con frecuencia; cubrirse boca y nariz con un pañuelo al estornudar o utilizar el ángulo interno del codo, evitar tocar ojos, nariz y boca con la manos sucias", indicó. Barón Olivares señaló que existen suficiente biológico en las unidades de salud, por lo que instó a los grupos vulnerables como niños menores de cinco años, adultos mayores, mujeres embarazadas y personas con enfermedades crónicas a vacunarse. "Al presentar síntomas como fiebre mayor a los 38





grados, dolor de cabeza, garganta, muscular y de articulaciones, malestar general, debilidad en el cuerpo, tos, escurrimiento nasal y ojos irritados, es necesario acudir a los centros de salud para poder recibir atención médica correspondiente”, refirió. Finalmente, informó que se han registrado 55 casos de influenza, la mayoría AH1N1; asimismo, la Dirección General de Epidemiología (DGE) ha confirmado seis defunciones en la entidad.

LA JORNADA DE MORELOS.

- **Se agilizará el diagnóstico de Covid-19 en 2 semanas**

A ocho semanas del inicio de la epidemia del Covid-19, México confirmó cuatro casos positivos y un portador que permanece asintomático, reportó anoche la Secretaría de Salud, la cual informó que en un máximo de dos semanas los 31 laboratorios estatales de salud realizarán las pruebas diagnósticas, sin que el Instituto de Diagnóstico y Referencia Epidemiológicos (Indre), verifique resultados. En conferencia de prensa en Palacio Nacional, Hugo López-Gatell, subsecretario de Prevención y Promoción de la Salud, destacó que esta medida se podrá aplicar una vez que esté liberada la prueba a todas las entidades, al confirmarse la calidad de los reactivos. Insistió en que permanece un muy bajo riesgo de contagio de este mal en el país, pues hasta la fecha todos los casos positivos están asociados a importación; es decir, que se contagiaron en el extranjero, como ocurrió con el caso confirmado este sábado de una joven de 20 años, residente en Torreón, Coahuila, quien viajó a España e Italia y llegó al país sin síntomas.

El director general de Epidemiología, José Luis Alomía Zegarra, detalló que el caso del hombre que es portador del virus, pero no ha desarrollado la enfermedad, es un caso asociado al contagio del mexicano en Bergamo, Italia, a donde acudió con tres compañeros. De acuerdo con el reporte actualizado, en México se han registrado 58 casos en estudio, de los cuales se han confirmado cuatro; 46 han sido negativos y ocho siguen en estudio. De los casos positivos, tres están en aislamiento ambulatorio y uno fue hospitalizado. Se trata del joven de 35 años que permanece en el Instituto Nacional de Enfermedades Respiratorias (INER), y que se prevé que este lunes sea dado de alta para que continúe el aislamiento en su domicilio. Medidas de higiene El



<http://morelos.gob.mx>



Gobierno Estado de Morelos



@GobiernoMorelos



titular de la Comisión Coordinadora de Institutos Nacionales de Salud y Hospitales de Alta Especialidad, Gustavo Reyes Terán, insistió en que la población tiene en sus manos la realización de acciones simples, pero relevantes para la contención del virus, cómo aplicar medidas de higiene que incluyan el lavado frecuente de manos, el estornudo de cortesía, y mantenerse atentos de las indicaciones de la autoridad de salud. López-Gatell informó que el miércoles se realizará una reunión de la Conferencia Nacional de Gobernadores con las autoridades sanitarias federales, a fin de consolidar la coordinación institucional, mejorar los mecanismos de comunicación y definir las áreas de responsabilidad que estarán bajo estricta vigilancia estatal. La Ssa también confirmó que el hombre que permanece aislado en Cualicán, Sinaloa, y quien fue acompañante laboral del primer paciente positivo, fue descartado como portador del virus, al igual que la familia del paciente que aún permanece en el INER. Reyes Terán destacó que en uno de los casos confirmados en la Ciudad de México se logró identificar a 32 personas que tuvieron contacto con el paciente, pero de las cuales aún falta ubicar a ocho de ellos. Subrayó que en el escenario de contagios por importación, como ocurre ahora en el país, las actividades de la vida cotidiana se pueden realizar con toda normalidad.

EXCELSIOR

- **Secretaría de Salud confirma 5 casos de Covid-19 en México**

En México se registró un quinto caso confirmado de COVID-19, es una joven, quien se encuentra en aislamiento domiciliario en Tuxtla Gutiérrez, Chiapas, reportó la Secretaría de Salud y aclaró que en los próximos 40 o 50 días en nuestro país solo se registrarán casos aislados de la nueva cepa de coronavirus.

Añadió que posteriormente, cuando se registren “decenas de casos”, se considerará que México ya pasó a la fase de transmisión comunitaria. Al momento existen 11 casos sospechosos en todo el país.

De los casos confirmados, dos se encuentran en la Ciudad de México, el resto se encuentran en Coahuila, Sinaloa y el recién detectado en Chiapas. Cabe señalar que existe un paciente portador de COVID-19 en el Estado de México.



<http://morelos.gob.mx>



Gobierno Estado de Morelos



@GobiernoMorelos



Se informó además que el paciente cero -que por prevención ha estado internado en el INER- no presenta síntomas y está listo para salir de hospitalización, este lunes, después de realizarle una última prueba para confirmar que ya no es portador de la nueva cepa del coronavirus. En conferencia de prensa, el subsecretario de Prevención y Promoción de la Salud, Hugo López-Gatell, señaló que el gobierno no ha presentado exceso de confianza ante el COVID-19, porque se han seguido las recomendaciones de la Organización Mundial de la Salud (OMS).

Y exhortó nuevamente a la población a no temer al COVID-19 y a seguir todas las medidas de higiene posible para evitar un contagio.

Entendemos que pueda haber ansiedad, que haya preocupación, que haya miedo. Esa es una reacción humana y queremos ser totalmente expresivos de nuestra simpatía con todas las mexicanas y mexicanos que sienten, peligro, que sienten temor y reiteramos: no hay que tener ese miedo, es normal, no hay que sentirse mal por tener miedo.

Pero, lo que se debe hacer, es saber cuál es la realidad, cuál es el tamaño del riesgo y saber cuál es la posibilidad, de que usted, usted o usted, en un momento dado pudieran informar y la posibilidad hemos dicho es sumamente baja en este momento”, enfatizó.

Ante la propuesta de Morena en la Cámara de Diputados para crear un fondo emergente de 25 mil millones de pesos para la prevención y atención del coronavirus, el subsecretario de Salud respondió:

Lejos estamos de necesitar 25 mil millones de pesos para enfrentar la epidemia de coronavirus”.

- **La OMS da 15 mdd para atender crisis; suman tres mil muertos por Covid-19**

CIUDAD DE MÉXICO.

El Fondo de Naciones Unidas para Asuntos Humanitarios y Coordinador de Socorro de Emergencia destinará 15 millones de dólares para atender la crisis por coronavirus, anunció la Organización Mundial de la Salud (OMS).

Esto, para proteger a naciones con sistemas de salud debilitados.

“Hay una ventana de oportunidad para contener la dispersión del virus si los países toman medidas sólidas para detectar los casos de manera



<http://morelos.gob.mx>



Gobierno Estado de Morelos



@GobiernoMorelos



temprana, aíslan a pacientes y vigilan los casos”, expresó la agencia de salud a través de un comunicado.

Cabe destacar que el saldo mundial de la epidemia del nuevo coronavirus sobrepasó ayer los tres mil muertos, mientras se disparaban los contagios en Italia y Corea del Sur.

Las autoridades de China anunciaron 42 nuevos fallecimientos hoy, lo que eleva el número de muertos en el país a dos mil 912 y el saldo mundial a más de tres mil. Sin embargo, los 202 nuevos contagios registrados en China continental representan la cifra diaria más baja desde finales de enero.

Fuera de la provincia de Hubei, el epicentro de la epidemia, la reanudación de la actividad, paralizada desde finales de enero, era perceptible, con algunos atascos en Pekín.

La epidemia de COVID-19 parece disminuir en China, donde se impusieron medidas de cuarentena a más de 50 millones de personas, pero empeora en otros países.

Corea del Sur, el país donde la epidemia de coronavirus se propaga más, anunció hoy casi 500 nuevos contagios y otros cuatro muertos (22 en total). Suma 4 mil contagios

En Italia, se detectaron unos 500 nuevos contagios ayer, un aumento exponencial que eleva el número a casi mil 700 en el país. También se ha informado de otros cinco muertos (34 en total), todos en tres regiones del norte del país: Lombardía, Emilia Romagna y Véneto.



<http://morelos.gob.mx>



Gobierno Estado de Morelos



@GobiernoMorelos



REPORTE UIES 02/03/2020

MONITOREO DE LLUVIAS

EL FRENTE FRÍO No. 42 Y UN VÓRTICE DE NÚCLEO FRÍO DAN ORIGEN A LA DÉCIMA TORMENTA INVERNAL DE LA TEMPORADA SOBRE EL NOROESTE DE MÉXICO

Durante la noche y madrugada, la interacción del **frente frío No. 42** y un **vórtice de núcleo frío** en la atmósfera superior, dan origen a la **Décima Tormenta Invernal** de la temporada sobre el noroeste de México; ocasionando lluvias y chubascos en Baja California, rachas de viento de 70 a 80 km/h en dicha región del país, marcado descenso de la temperatura, así como caída de nieve en sierras de Baja California, condición que se extenderá gradualmente hacia zonas montañosas colindantes de Sonora y Chihuahua. Por otra parte, una **línea seca** extendida sobre Coahuila, generará vientos con rachas de 80 a 90 km/h en Chihuahua y de 60 km/h en Coahuila, Nuevo León, Tamaulipas, Durango y Zacatecas. Asimismo, viento del sur dominará en las costas de Tamaulipas y Veracruz. A su vez, una **canal de baja presión** en el centro del territorio nacional, provoca lluvias y chubascos acompañados de descargas eléctricas y caída de granizo en Michoacán y Estado de México, además de lluvias aisladas en la Ciudad de México.

Mañana lunes, el **frente frío No. 42** y la **Décima Tormenta Invernal** recorrerán el noroeste del país, ocasionarán lluvias fuertes en dicha región, rachas de viento de 80 a 100 km/h en Chihuahua y Durango, ambiente muy frío y nevadas en zonas montañosas de Baja California, Sonora, Chihuahua y Durango. Por otra parte, una **línea seca** extendida sobre Coahuila, ocasionará rachas de viento de 60 a 80 km/h y tolvaneras en Coahuila, Nuevo León, Zacatecas y San Luis Potosí. Finalmente, en el resto del país, la circulación de un **sistema de alta presión** mantendrá tiempo estable y baja probabilidad de lluvia, ambiente diurno cálido a caluroso, así como viento de componente sur en el litoral del Golfo de México.

Pronóstico de precipitación para mañana 2 de marzo de 2020:

Intervalos de chubascos con lluvias puntuales fuertes (25 a 50 litros por metro cuadrado): Baja California, Sonora y Chihuahua.

Intervalos de chubascos (5.1 a 25 litros por metro cuadrado): Coahuila, Sinaloa y Durango.

Lluvias aisladas (0.1 a 5.0 litros por metro cuadrado): Baja California Sur.

Caída de nieve: Sierras de Baja California, Sonora, Chihuahua y Durango.



<http://morelos.gob.mx>



Gobierno Estado de Morelos



@GobiernoMorelos



Las lluvias pueden estar acompañadas de descargas eléctricas y caída de granizo

Pronóstico de temperaturas mínimas para mañana 2 de marzo de 2020:

Temperaturas mínimas de -10 a -5°C: Sierras de Baja California, Sonora, Chihuahua y Durango.

Temperaturas mínimas de -5 a 0°C: Sierras de Zacatecas, Estado de México y Puebla.

Pronóstico de temperaturas máximas para mañana 2 de marzo de 2020:

Temperaturas máximas de 40°C a 45°C: Michoacán y Guerrero.

Temperaturas máximas de 35°C a 40°C: Nayarit, Jalisco, Colima, Morelos, San Luis Potosí, Veracruz, Oaxaca y Chiapas.

Pronóstico de viento y oleaje para mañana 2 de marzo de 2020:

Viento con rachas de 80 a 100 km/h: Chihuahua y Durango.

Viento con rachas de 60 a 80 km/h y posibles tolvánicas: Coahuila, Nuevo León, Zacatecas y San Luis Potosí (oeste).

Viento con rachas de 40 a 60 km/h y posibles tolvánicas: Baja California, Baja California Sur, Mar de Cortés, Sonora, Jalisco, Aguascalientes, Guanajuato y Querétaro.

Viento de componente sur (surada) con rachas de 40 a 50 km/h: Tamaulipas, Veracruz, Tabasco, Campeche, Yucatán y Quintana Roo.

Oleaje de 2 a 4 metros de altura significativo: Costa occidental de la Península de Baja California.



<http://morelos.gob.mx>



Gobierno Estado de Morelos



@GobiernoMorelos

REPORTE UIES 02/03/2020

MONITOREO METEOROLÓGICO Y SISMOLÓGICO

Valle de México: Cielo despejado la mayor parte del día. Ambiente caluroso. Viento del sur y suroeste de 15 a 30 km/h en la región, con rachas de 40 km/h. En la Ciudad de México se pronostica una temperatura máxima de 28 a 30°C y mínima de 11 a 13°C. Para el Estado de México temperatura máxima de 26 a 28°C y mínima de 3 a 5°C.

Pacífico Norte: Cielo nublado con lluvias puntuales fuertes, ambiente frío y caída de nieve en zonas altas de Sonora; ambiente templado a cálido en Sinaloa. Viento del suroeste de 15 a 30 km/h en la región, con rachas de 40 a 60 km/h en Sonora.

Pacífico Centro: Cielo despejado la mayor parte del día, ambiente muy caluroso en zonas de Michoacán. Viento del oeste de 15 a 30 km/h con rachas de 40 a 60 km/h en el norte y este de Jalisco.

Pacífico Sur: Cielo despejado la mayor parte del día, ambiente caluroso y viento de componente sur de 15 a 30 km/h.

Golfo de México: Cielo parcialmente nublado. Ambiente cálido a caluroso durante el día. Viento del sur y sureste (**Surada**) de 10 a 25 km/h con rachas de 40 a 50 km/h en costas de la región.

Península de Yucatán: Cielo despejado la mayor parte del día y ambiente caluroso. Viento del sureste de 10 a 25 km/h, con rachas de 40 a 50 km/h en la región.

Mesa del Norte: Cielo nublado con lluvias puntuales fuertes en Chihuahua e intervalos de chubascos en Coahuila y Durango. Ambiente frío con caída de nieve en sierras de Chihuahua y Durango. Viento de dirección variable de 15 a 30 km/h en la región, con rachas de 80 a 100 km/h en zona de Chihuahua y Durango, de 60 a 80 km/h y tolveneras en Coahuila, Nuevo León, Zacatecas y San Luis Potosí (oeste), y rachas de 40 a 60 km/h en Aguascalientes.

Mesa Central: Cielo despejado la mayor parte del día. Ambiente cálido por la tarde y viento del suroeste de 10 a 25 km/h con rachas de 40 a 60 km/h en Guanajuato y Querétaro.

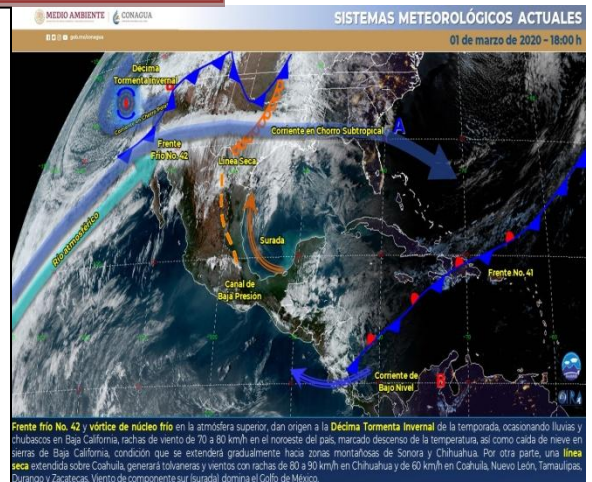

MONITOREO SISMOLÓGICO

FECHA: 2020-03-01

HORA: 16:50:02

MAGNITUD: 3.3

EPICENTRO

LATITUD: 15.80°

LONGITUD: -98.35°

LOCALIZACIÓN: 68 KM AL

SUROESTE DE PINOTEPA

NACIONAL, OAXACA.

PROFUNDIDAD: 8 KM

Estaciones	Cuernavaca	Jiutepec	Yautepec	Temixco	Cuatla	Puente de Ixtla
Temp. Max.	29°C	31°C	34°C	35°C	30°C	34°C
Temp. Min.	12°C	14°C	16°C	16°C	15°C	16°C

Estaciones	Yecapixtla	Tepoztlán	Huitzilac	Jojutla	Ocuituco	Jonacatepec
Temp. Max.	31°C	29°C	22°C	37°C	29°C	31°C
Temp. Min.	13°C	13°C	7°C	16°C	11°C	11°C



REPORTE UIES 02/03/2020

MONITOREO VOLCÁNICO

Marzo 1º, 11:00 h (Marzo 1º, 17:00 GMT)

Por medio de los sistemas de monitoreo del volcán Popocatepetl se identificaron 156 exhalaciones de baja intensidad y 244 minutos de tremor de baja amplitud; algunos de estos eventos estuvieron acompañados por la emisión de vapor, gases y ligeras cantidades de ceniza que se dispersaron al sur-sureste.



Durante esta mañana y hasta el momento de este reporte se han presentado emisiones de gases volcánicos y ceniza que se dispersan hacia el sur-sureste.

El CENAPRED exhorta a NO ACERCARSE al volcán y sobre todo al cráter, por el peligro que implica la caída de fragmentos balísticos y, en caso de lluvias fuertes, alejarse de los fondos de barrancas por el peligro de flujos de lodo y escombros.

El **Semáforo de Alerta Volcánica** del Popocatepetl se encuentra en AMARILLO FASE 2.

Las recomendaciones para la población ante esta actividad son: No hacer caso a rumores y estar atentos a la información que emita la Coordinación Nacional de Protección Civil por sus canales y cuentas oficiales **www.gob.mx/cenapred** y **@CNPC_MX**

Ante la probable caída de ceniza se recomienda:

1. Cubrir nariz y boca con pañuelo o cubreboca.
2. Limpiar ojos y garganta con agua pura.
3. Utilizar lentes de armazón y evitar los de contacto para reducir la irritación



<http://morelos.gob.mx>



Gobierno Estado de Morelos



@GobiernoMorelos



ocular.

4. Cerrar ventanas o cubrirlas y permanecer lo más posible dentro de la casa.

Los escenarios previstos para esta fase son:

1. Que continúe la actividad explosiva de escala baja a intermedia.
2. Lluvias de ceniza leves a moderadas en poblaciones cercanas.
3. Posibilidad de flujos piroclásticos y flujos de lodo de corto alcance.

RECOMENDACIONES:

Se hace especial énfasis en las siguientes recomendaciones:

1. Continuar con el radio de seguridad de 12 km, por lo que la permanencia en esa área no está permitida.
2. Controlar el tránsito entre Santiago Xalitzintla y San Pedro Nexapa, vía Paso de Cortés.
3. A las autoridades de Protección Civil, mantener sus procedimientos preventivos, de acuerdo con sus planes operativos.
4. A la población se le recomienda elevar la atención a los avisos de las autoridades de su localidad y se exhorta a no acercarse al volcán, y mucho menos al cráter.

El monitoreo del volcán Popocatepetl se realiza de forma continua las 24 horas. Cualquier cambio en la actividad será reportado oportunamente. El nivel del Semáforo de Alerta Volcánica dependerá de la evolución de la actividad del volcán.

Actualmente no hay reporte de caída de ceniza en el estado.



<http://morelos.gob.mx>



Gobierno Estado de Morelos



@GobiernoMorelos